



# Encuesta de Percepción de Desempleo

**Ricardo Matte**  
**Director Programa Económico**

29 de Septiembre de 2010

# Ficha Técnica

Tipo de Encuesta	Telefónica, con operadoras en vivo
Fecha	Septiembre 2010
Universo	Personas mayores de 18 años inscritas en los registros electorales de comunas urbanas, correspondientes a las principales ciudades del país, las que representan un 80% de los hogares.
Marco Muestral	Habitantes de las principales comunas urbanas del país conectados a la red telefónica. La cobertura telefónica alcanza un 71% promedio.
Muestra	1.054 personas a través de una selección aleatoria de teléfonos. Se incluyen comunas del Área Metropolitana de Santiago, además de San Bernardo, Puente Alto, Arica, Iquique, Antofagasta, La Serena, Coquimbo, Valparaíso, Viña del Mar, Rancagua, Curicó, Talca, Linares, Chillán, Talcahuano, Concepción, Los Angeles, Temuco y Puntas Arenas.
Error Estimado	Si fuera enteramente probabilística, su margen de error asociado es de 3 a 4 puntos porcentuales con un nivel de confianza del 95% para el tamaño muestral seleccionado.

## ¿Se encuentra usted o alguien de su familia en edad de trabajar y que viva con usted, sin trabajo en este momento?

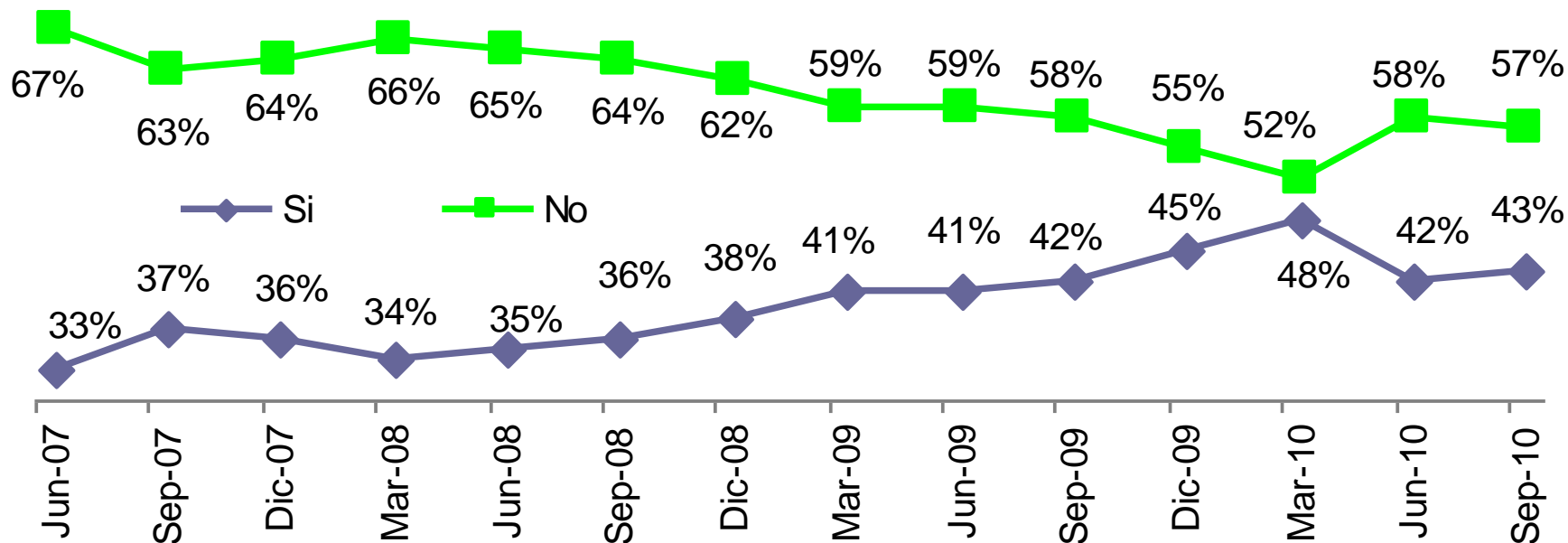

A pesar de la fuerte velocidad de recuperación de la economía luego del terremoto, el porcentaje de familias que tienen a alguien sin trabajo se elevó levemente, desde un 42% en junio a un 43% en septiembre, no pudiendo así materializarse una nueva gran mejoría en este registro como aquél logrado entre marzo y junio de este año. Lo anterior puede ser una señal de alerta sobre progresos futuros en materia de creación de puestos de trabajo que sean menos dinámicos a los anticipados.

# ¿La persona que está sin trabajar es el Jefe de Hogar?

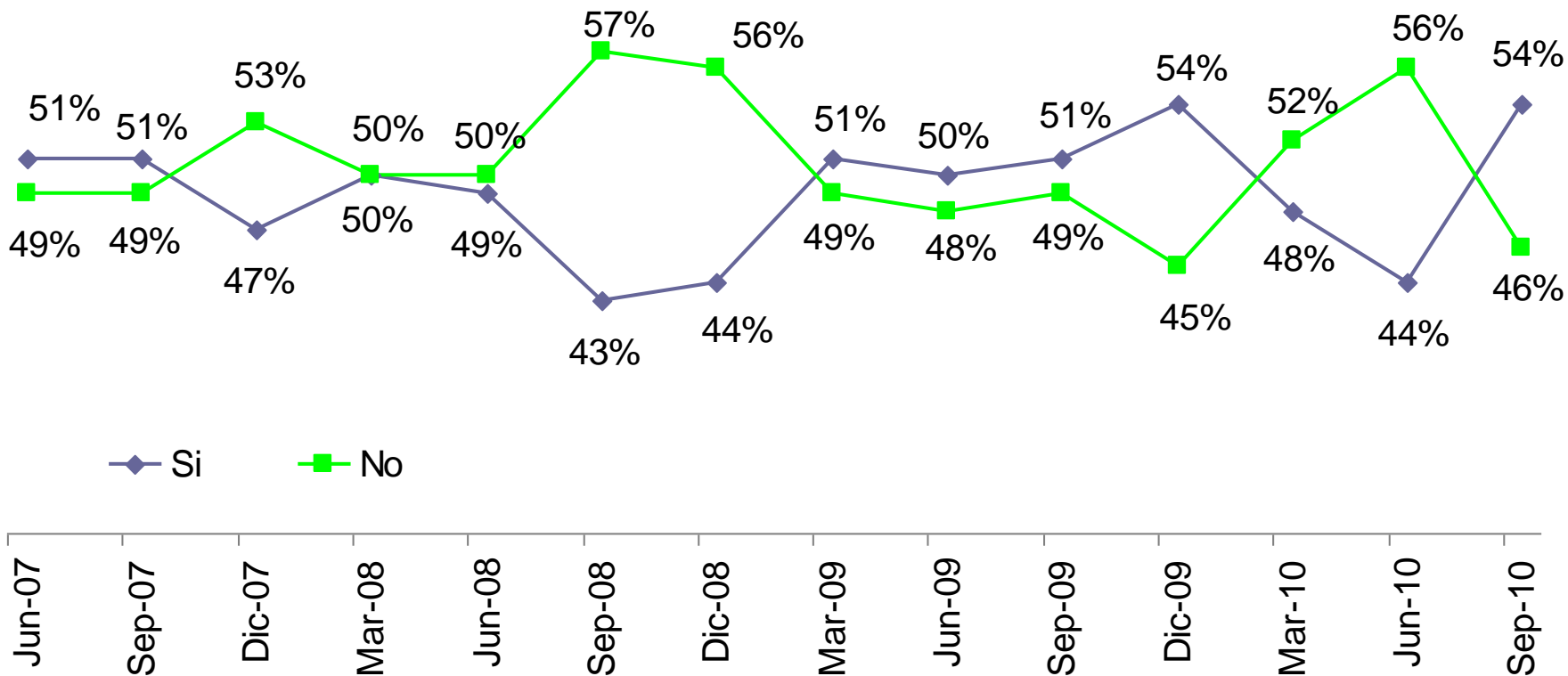

**Un claro aspecto negativo en esta encuesta es que el porcentaje de jefes de hogar desocupados, además de aumentar en 10 puntos porcentuales respecto de junio, igualó el registro de diciembre pasado, el más elevado de los últimos cuatro años.**



# ¿La persona que está desempleada cuánto tiempo lleva sin trabajo?

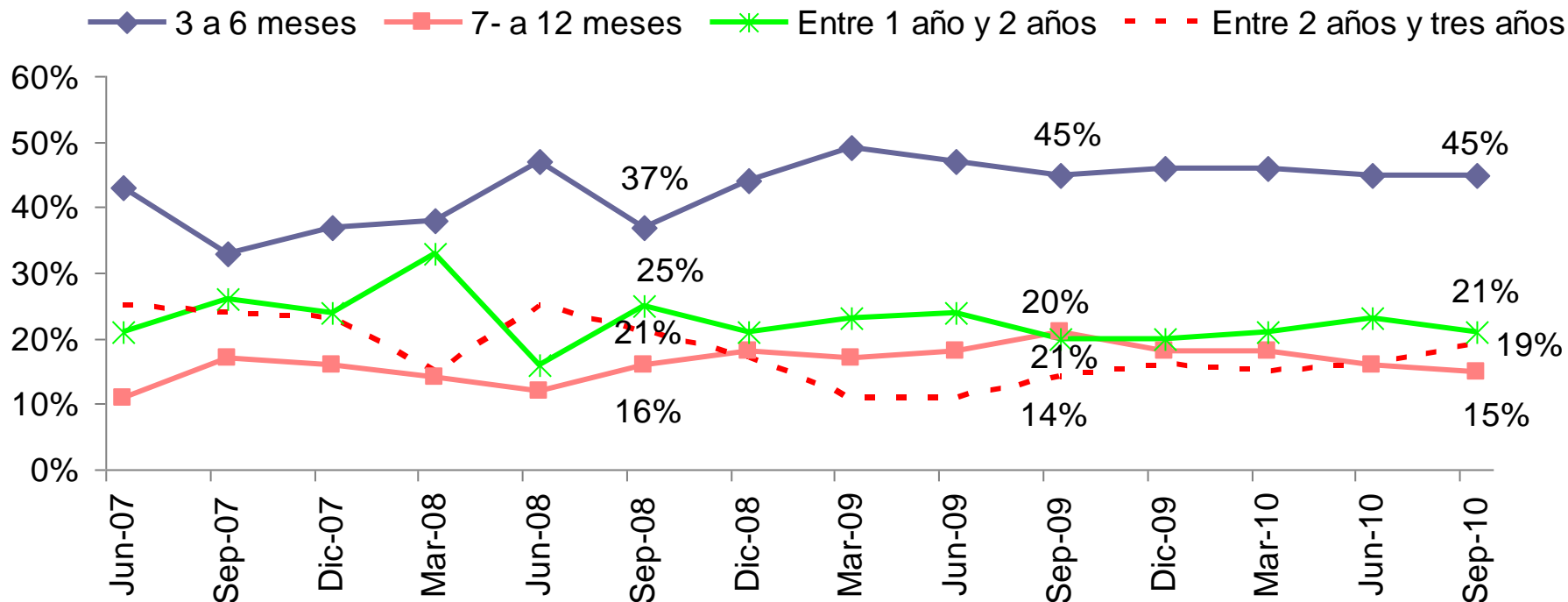

**Con respecto a la situación de septiembre de 2009, se mantienen en 45% los desocupados que llevan menos de 6 meses sin empleo y esta cifra es también idéntica a la observada en junio. Por el contrario, los que llevan más de un año sin empleo subieron en 12 meses desde un 34% a un 40%.**

# ¿La persona que está sin trabajo se ha endeudado para mantener a su familia?

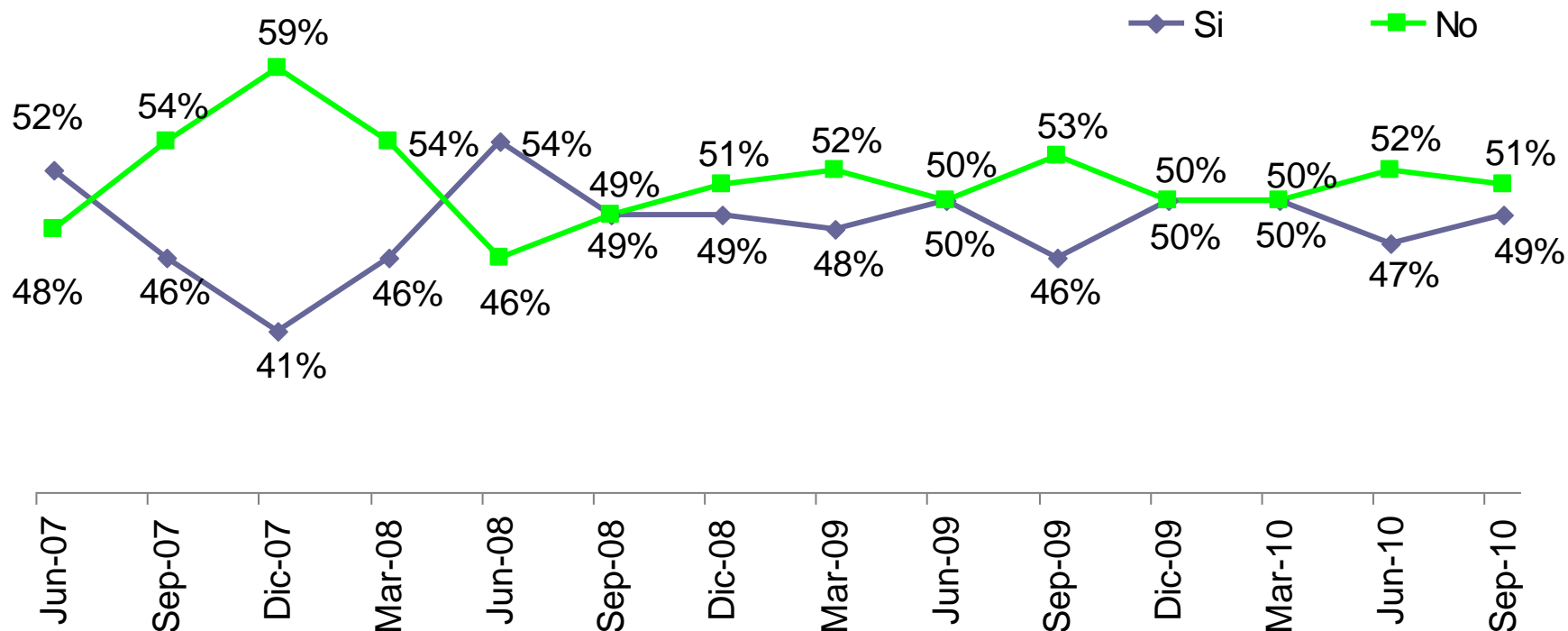

**En comparación a un año atrás se ha elevado en algo el endeudamiento, siendo algo menor el aumento en el mismo cuando se lo compara con junio pasado.**

## ¿Cree usted que tiene oportunidad de encontrar trabajo durante este año?

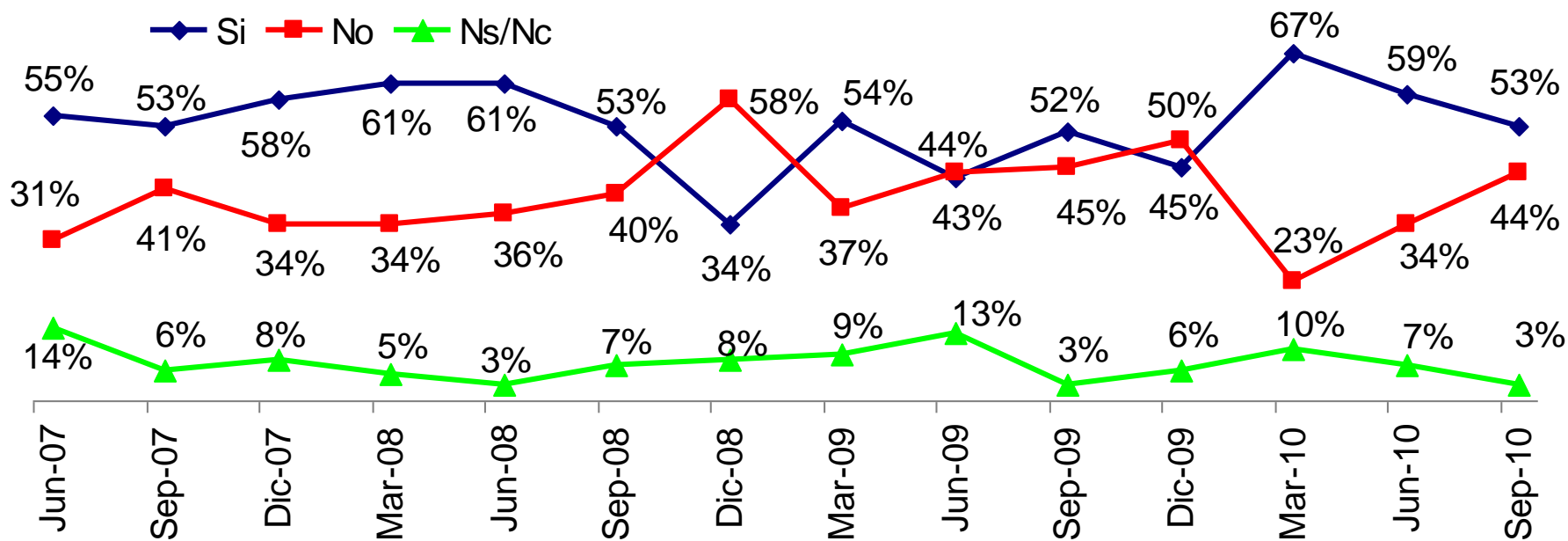

La percepción de encontrar empleo durante el año, además de haber bajado en 6 puntos respecto de junio pasado, prosiguiendo la tendencia negativa del segundo trimestre, ya está a sólo 3 y 1 puntos porcentuales por sobre los registros de diciembre y de septiembre pasados, respectivamente. Este menor optimismo relativo de los cesantes representa una clara disociación con la creciente mayor seguridad y confianza –como veremos más adelante- que manifiestan las personas con empleo, siendo el actual gran dinamismo del consumo el evidente voto de confianza de estos últimos.

## El trabajo que tiene actualmente es...

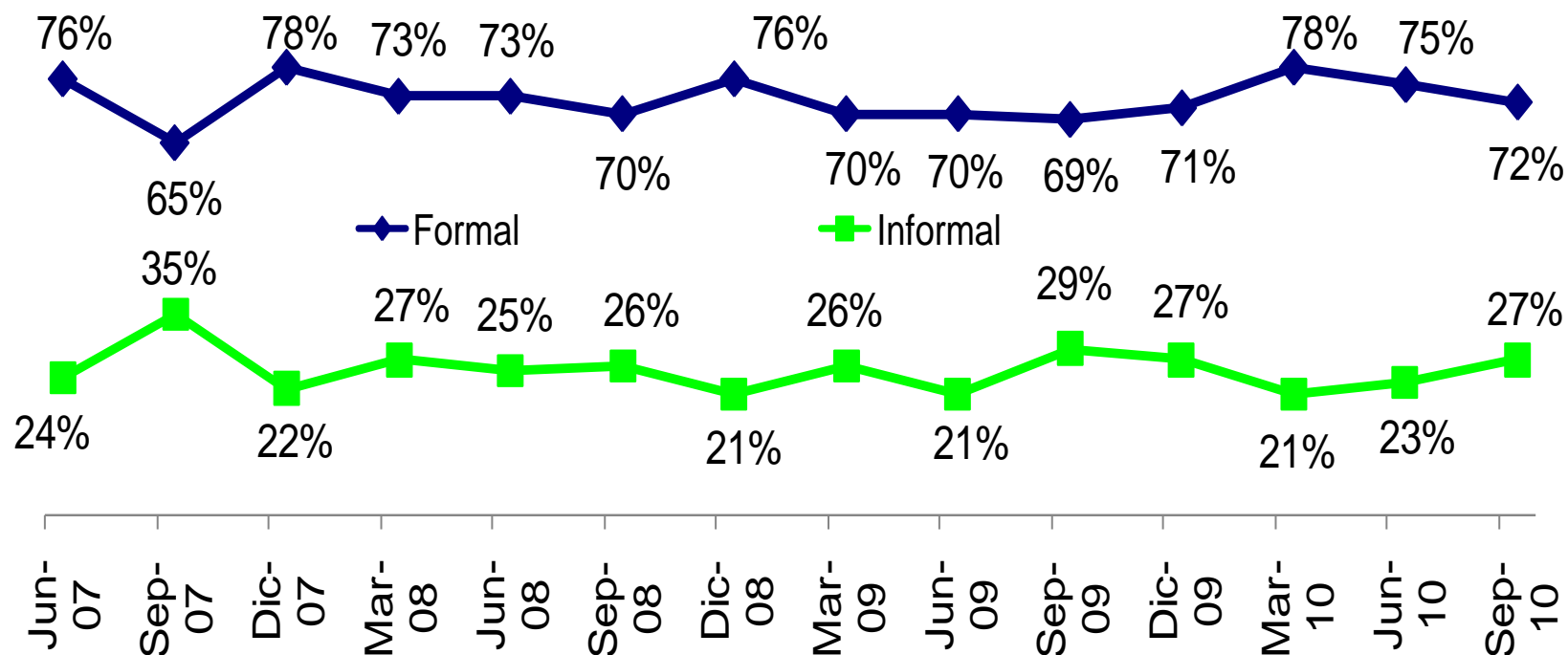

**A pesar de que con respecto a junio pasado se reduce en 3 puntos el porcentaje de aquellos que se consideran empleados en el sector formal –al igual que en el segundo trimestre-, con un registro esta vez de 72%, el mismo sigue aún siendo superior en 1 y 3 puntos porcentuales a los registros de diciembre y septiembre del año pasado, respectivamente.**



## ¿Usted a qué tipo de trabajo aspira?

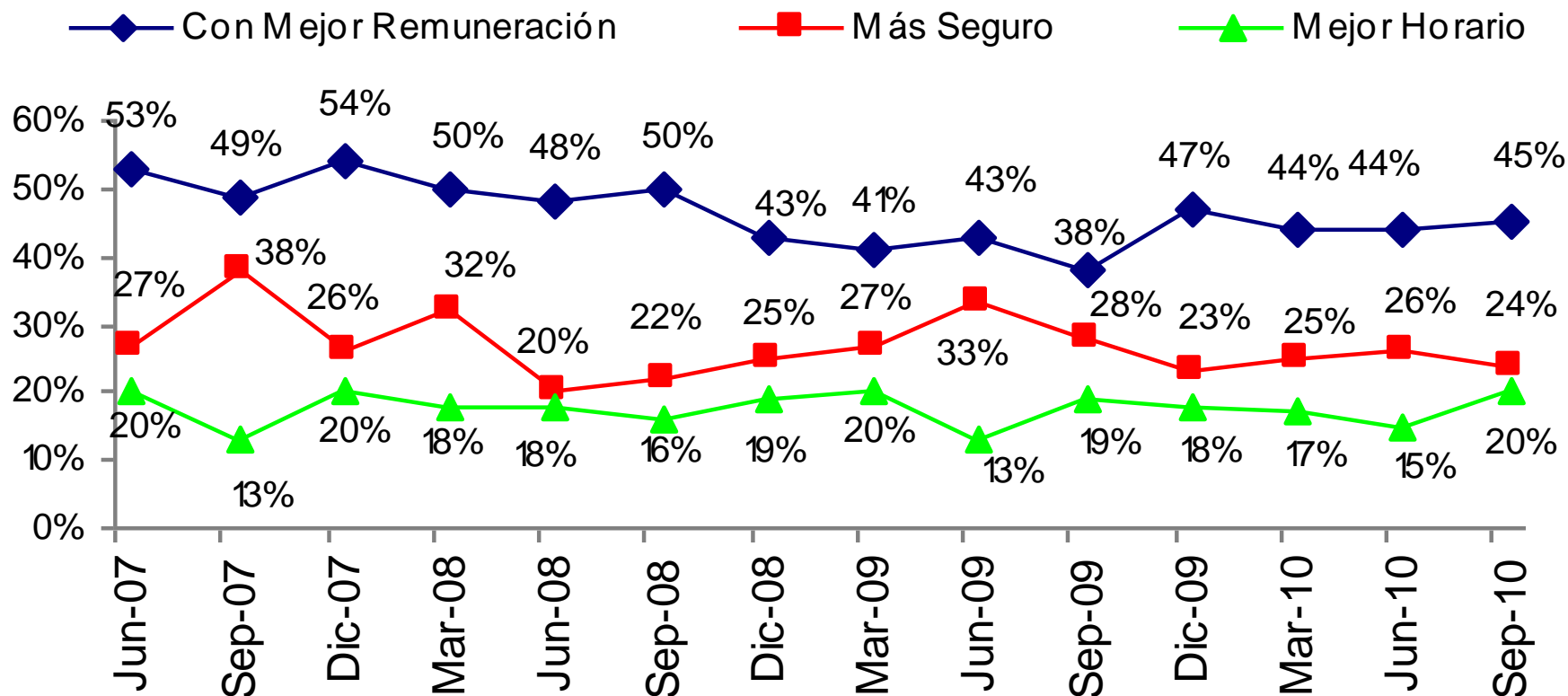

**Una mejor remuneración continúa siendo la principal aspiración del cesante, con un 45%, seguido por el deseo de una mayor seguridad, con un 24%, y luego, en último lugar -pero con un ascenso no despreciable-, está el deseo de privilegiar un mejor horario, con un 20%.**

# ¿Cuál diría usted que es su nivel de temor a perder su trabajo en los próximos meses?

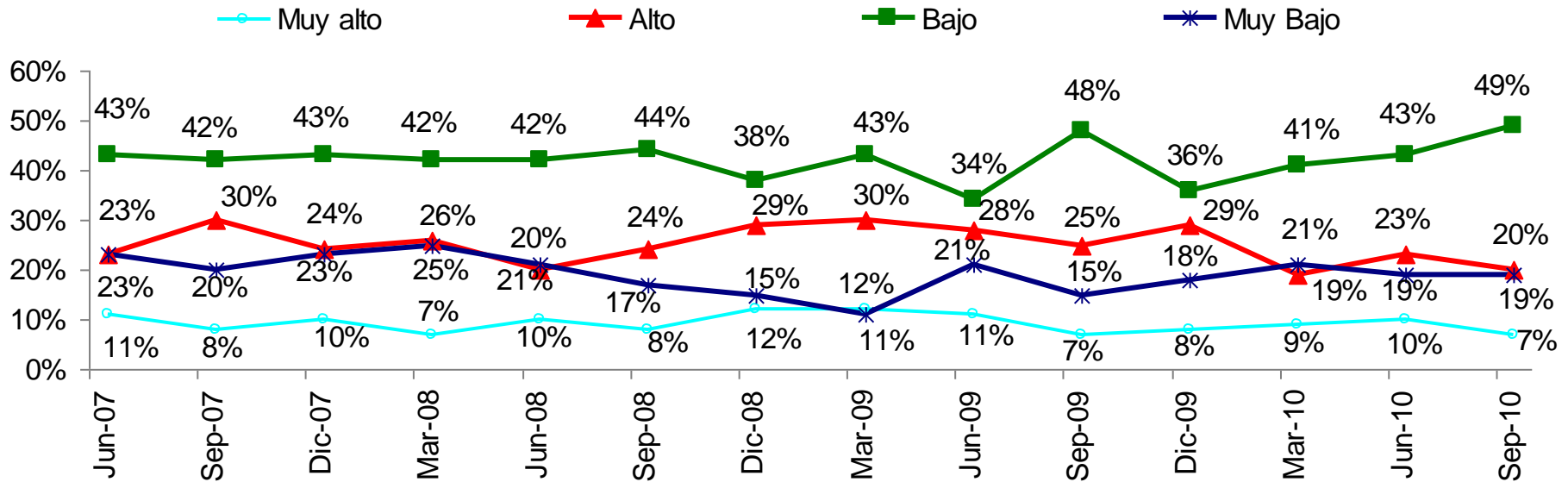

	S07	D	M	J	S08	D	M	J	S09	D	M	J	S10
Muy alto+Alto	38%	34%	33%	30%	32%	41%	42%	39%	32%	37%	28%	33%	27%
Bajo+Muy Bajo	62%	66%	67%	63%	61%	53%	54%	55%	63%	54%	62%	62%	68%

**El nivel de temor a perder el empleo en septiembre, además de verificar un nuevo récord por lo bajo desde que se inició esta encuesta, disminuyó significativamente respecto de junio pasado, al pasar de 33% a 27% los encuestados que manifiestan una preocupación muy alta o alta de perder su trabajo en los próximos meses, casi anulando por completo el alza que había verificado el mismo entre marzo y junio. Lo anterior confirma que aquellos que tienen trabajo se sienten seguros y el consumo representa su voto de confianza.**

## ¿Diría usted que el Gobierno ha hecho lo necesario para disminuir el desempleo?

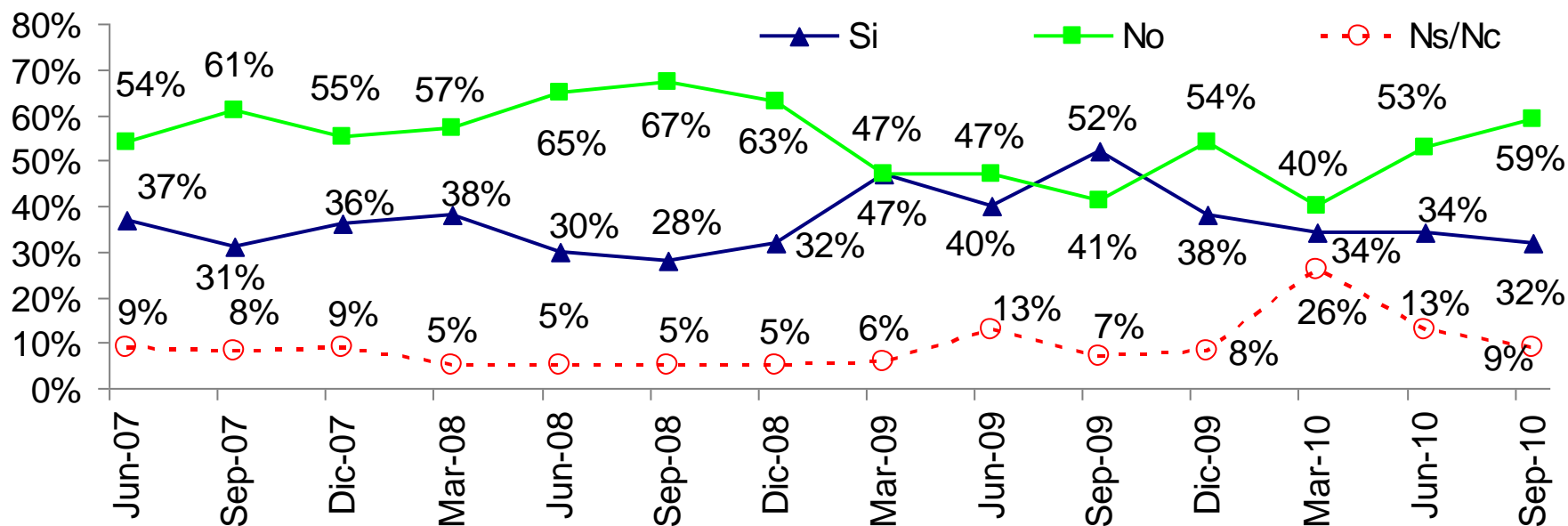

**Un 59% de los encuestados opina que el Gobierno no ha hecho lo necesario para disminuir el desempleo. Este resultado, junto al relativo menor optimismo que se tendría hoy de las expectativas de empleo a futuro por parte de los desocupados, hace más prioritario para el Gobierno redoblar sus esfuerzos en el objetivo de privilegiar la empleabilidad de la fuerza de trabajo del país, en especial de las mujeres, de los trabajadores jóvenes y de los menos capacitados.**

# ¿La empresa en la cual Ud. trabaja cumple con los acuerdos con sus trabajadores?

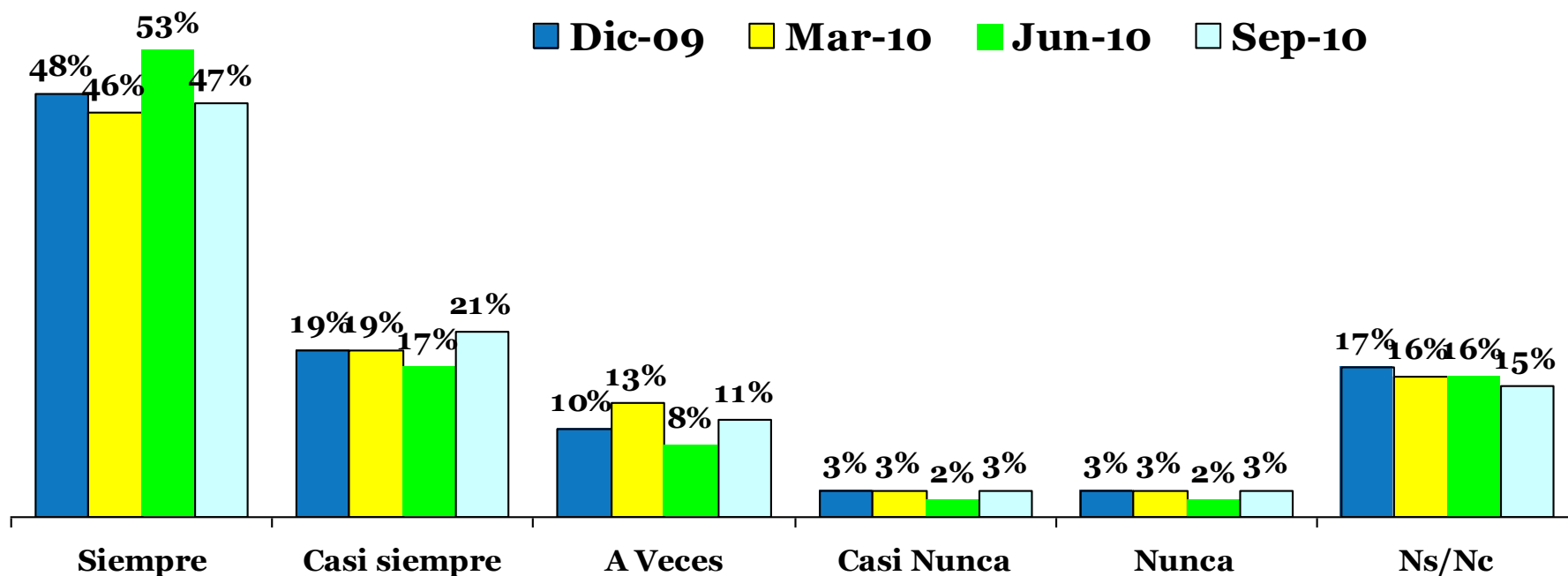

**El 68% de los trabajadores señala que la empresa en la cual trabaja cumple siempre o casi siempre con los acuerdos con sus trabajadores, mientras que sólo el 6% dice que nunca o casi nunca cumplen.**

## Las relaciones al interior de su empresa entre trabajadores y la dirección Ud. la califica de...

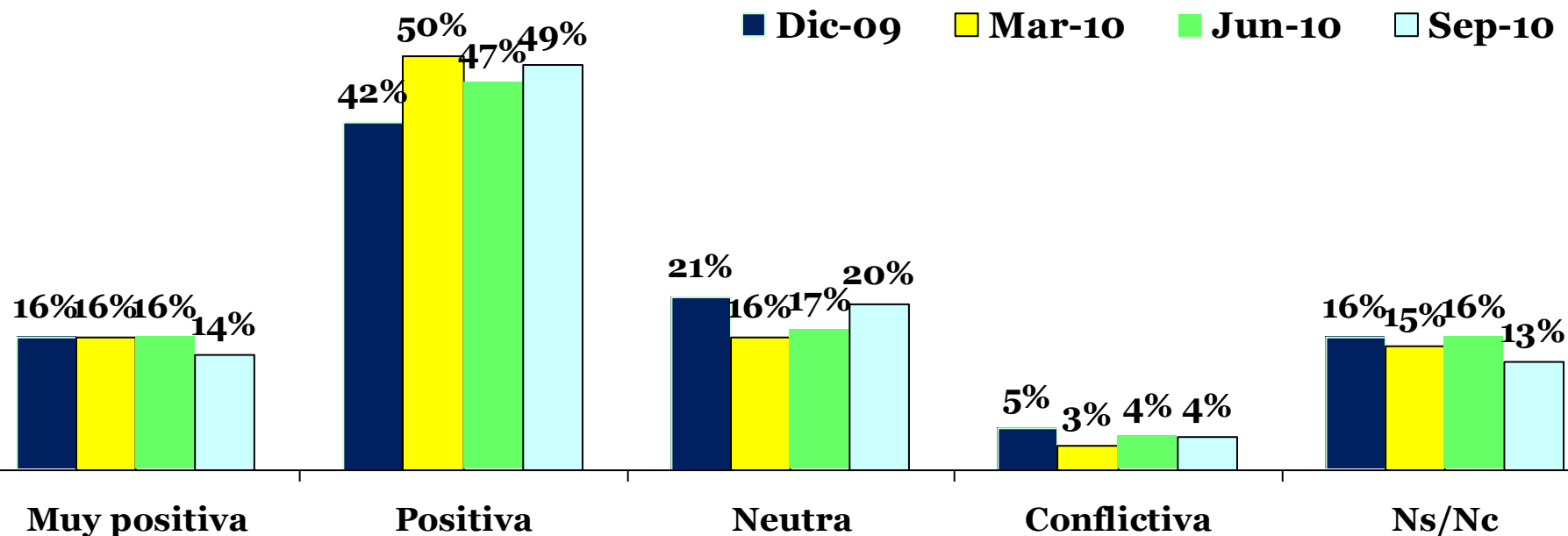

**Un 63% de los trabajadores califican las relaciones al interior de las empresas como muy positivas o positivas, además de un 20% que las considera como neutras. Sólo en un 4% de las menciones se las considera conflictivas.**

## ¿Cuál es su expectativa sobre la situación de empleo en el país a 3 meses?

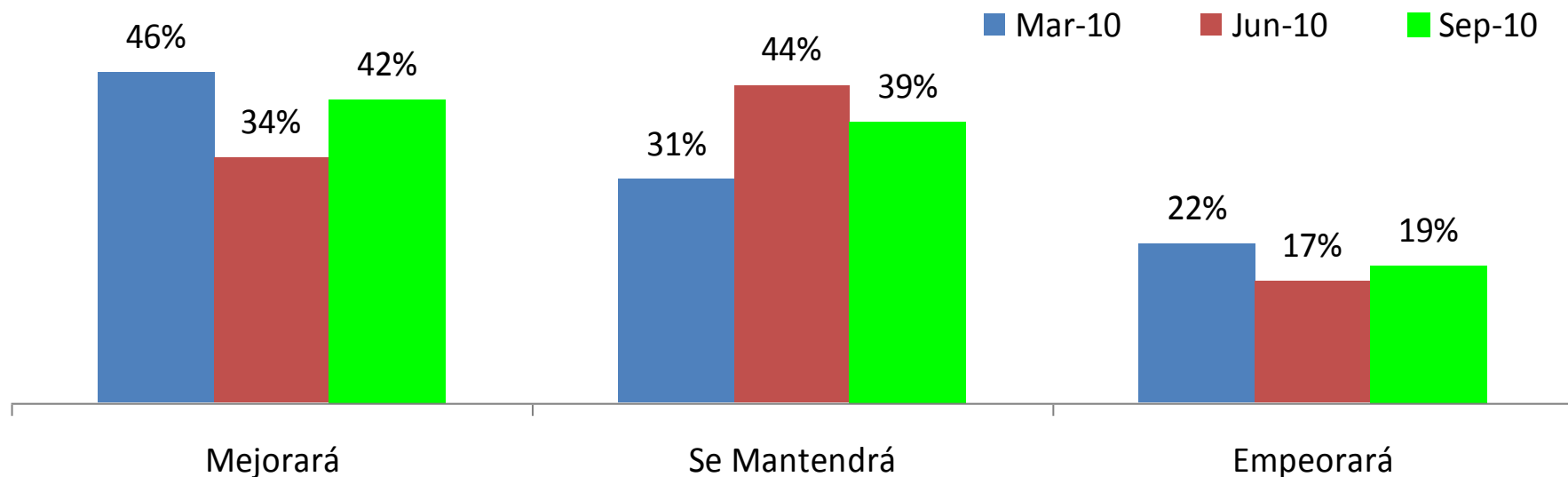

Frente a la nueva pregunta –que se realiza por tercera vez- sobre la expectativa de la situación de empleo en el país a 3 meses, un 42% de los encuestados responde que cree que mejorará, mientras que los que consideran que empeorará sumaron un 19%. De aquí se obtiene una diferencia neta de respuestas positivas versus negativas de +23 puntos (42-19). Al compararse dicha diferencia neta con aquella verificada en junio pasado, que era de +17, se confirma un claro mayor optimismo, el que incluso casi iguala al que prevalecía en marzo, que era de +24. Sin duda que el próximo inicio de los planes de obras públicas por la reconstrucción, además de un esperado mayor dinamismo del sector vivienda, deben estar influyendo en estas expectativas.

## ¿Cuál es su expectativa sobre la situación de empleo en el país a 12 meses?

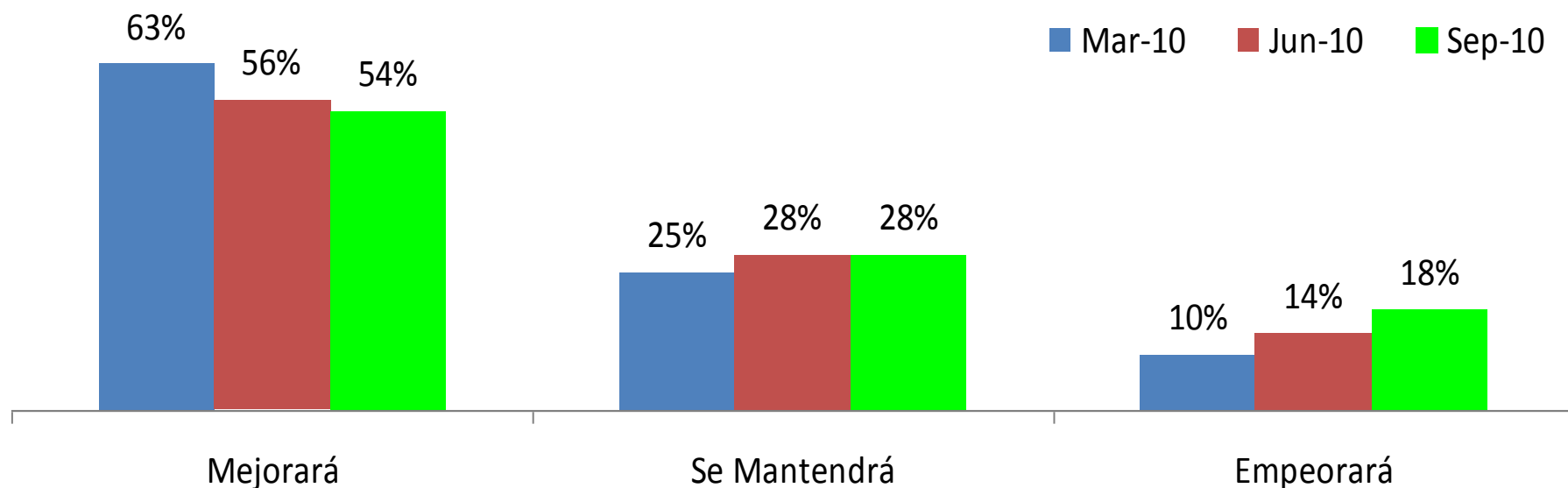

**Al alargar a 1 año el plazo para la pregunta sobre la expectativa de la situación de empleo en el país, un 54% de los encuestados responde que cree que mejorará y un 18% que cree que empeorará. De aquí se obtiene una diferencia neta de respuestas positivas versus negativas de +36 puntos (54-18), nivel absoluto un 50% superior a aquel obtenido para las expectativas a 3 meses. Sin embargo, cuando se compara dicha diferencia neta respecto a aquellas verificadas en marzo y junio pasados, que fueron de +53 y +42, respectivamente, se confirma una clara y marcada tendencia de menor optimismo relativo –pero que viene de niveles bastante elevados- en las expectativas de empleabilidad a 12 meses.**